SANAD DUGSIYEEDKA 2021-22

Ilaha Macluumaadka Qoyska

Innagoo taageerayno ardadeena wax baranaysa sanad dugsiyeedka 2021-2022, FWPS waxay raaci doontaa tilmaamaha Xafiiska Kormeeraha Guud ee Waxbarashada Dadweynaha (OSPI), Caafimaadka Dadweynaha - Seattle & Gobolka King, iyo heerka Gobolka King oo la jaan qaadaya jawaabta barasaabka ee ku aadan COVID-19.

Waxaa naga go'an mustaqbal ifaya ubadkaaga!

FEDERAL WAY
PUBLIC SCHOOLS

FW School District #210
33330 8th Avenue South
Federal Way, WA 98003

NONPROFIT ORG.
US POSTAGE
PAID
Federal Way, WA
Permit No. 54

BAYAANKA TAKOORID LA AANTA IYO SI SIMAN U FURSAD SHAQO USIINTA Dugsiyadda dadweynaha ee FEDERAL WAY Qofna kama takoorto barnaamiyada iyo howlaha ayadoo u eegeyso Jinsiyad, midab , dalka qofku kayimid ama isir, diin ,caqiido, jinsi,ciduu jecelyahay lamacaamilkeeda ragn iyo dumar jinsi ahaan,muujinta jinsiga, dadiisa,xaaladiisa guur ama qoys, halgan ama military, curyaanimo or isticmaalka Ey tabaran ama xayawaan adeega ah . Dagmada waxay siisaa fursad iskumid ah dhamaan dhalinyarada hadday katirsanyihiin '' boy scout of America'' iyo haddii kale.Macluumaadkani ku jira buug-yarahaan waa hadda waqtigii la daabacay. Federaalka, dowlada iyo sharciyadda deegaanka saameyn ayay ku yeelan karaan wargelinadda qorshooyinka degmadda iyo hannaankooda, iyo caddaka ugu dambeeyay ee hadda ah waxaa laga heli karaa **www.fwps.org**

Qalabka Isgaarsiinta Dijitalka ah si loo Taageero Waxbarashada Iskuulaadka Dowladda ee Federal Way

Kaanvaska

Canvas waa Nidaamka Maareynta Waxbarashada (LMS) oo ardayda iyo waalidiinta siiya fursad ay ku helaan barashada dhijitaalka ah, jadwalka toddobaadlaha ee fasalka, iyo waxyaabo kale oo badan. Si aad uhesho Canvas, aad FWPS Launchpad to Learning ***http://learn.fwps.org***. Magaca ardaygaagu waa Aqoonsigooda Ardayga, iyo koodhkiisa si la mid ah sida loo isticmaalo in lagu galo kombuyuutarrada dugsiga.

Wicitaanka Telfoonaadka

Macallimiintu way kula soo xiriiri karaan iyagoo adeegsanaya nidaamka wicitaanka (i.e. Remind). Waxaad ogaan kartaa in lambarku ka muuqan karo koodh kale oo ka duwan kan deegaankeenna juqraafi ahaan.

Qoraal

Shaqaalaha fariinta qoraalka ah ee waalidiinta iyo ardayda: Xusuusin waa aalad isgaarsiineed oo ay adeegsadaan shaqaalaha sida macallimiinta si ay ula xiriiraan waalidiinta email ahaan, qoraalka iyo codadka ardayda iyo emaylka. Qoraalka ayaa loo heli karaa ardayda da'doodu tahay 13 iyo wixii ka weyn. Ardayda iyo waalidiinta ayaa si otomaatig ah loo doortaa. Macluumaad dheeri ah oo ku saabsan Xusuusin ama sida looga baxo, booqo ***www.fwps.org/remind***.

Iskuul iyo degmo qoraal ah oo balaaran waalidiinta: Qoraalka waxaa kaloo lagaheli karaa iskuulka canugaaga iyo degmada iskuulka. Macluumaad dheeri ah waxaa laga heli karaa halkan: ***www. fwps.org/Page/2139***.

Zoom Meetings

Qoysaska qaarkood, shirarka fiidiyow ahaanta loo qabto ayaa u noqon doona sida ugu wanaagsan ee loola xiriiro macalinka ilmaha. Macallinka ilmahaaga ayaa kuu soo diri kara casuumaad inaad kaqeyb gasho Zoom oo ah bar-kulan muuqaal ah. Si aad uga qayb gasho kulankaan adigoo adeegsanayya kombuyuutarka, dhagsii xiriiriyaha/lifaaqa laguugu casuumay. Si aad kulankaan ugala xiriirto taleefanka, waxaad soo wici kartaa lambarka la siiyay ama kala soo bixi kartaa barnaamijka moobiilka ee Zoom at ***https://www.zoom.us/download***.

Ma ogtahay in degelkeena lagu turjumi karo in kabadan 100 luqadood?

In lagu beddelo luqadda websaydhka FWPS:

- Booqo ***www.fwps.org***
- Guji 'Luqadda' ee ku taal dhinaca midig ee sare bogga
- Ka dooro luqadda aad doorbideyso menu-ka hoose

Ilmahaagu (carruurtaadu) ma u baahan yihiin inay galaan kombuyuutar si ay guryahooda ugu helaan waxbarashadooda?

Fadlan muuji baahiyaha marin u helka teknolojiyada canuggaaga inta lagu gudajiro nidaamka diiwaangelinta onlaynka ah. Haddii aad qabtid wax su'aalo ah ama aad ubaahantahay caawimaad, la xiriir iskuulka cunugaaga.

MACLUUMAAD DHEERI AH:
Sida loo daawado fiidiyowyada iyo macluumaadka waxaa laga heli karaa websaydhka ah www.fwps.org/ parentportal

ParentVUE

ParentVUE waa jidkaaga ee aad ku hubiso buundooyinka cunugaaga, xaadiritaanka iyo la xiriirida macallinka cunuggaaga. Si aad u gasho ParentVUE booqo ***https://grades.fwps.org/***.

Waalidiinta iyo dadka ardayda masuulka ka ah, waxaad hubisaa in macluumaadkaaga xidhiidhkaagu yahay mid joogto ah!

Si aad uga hesho xiriirinta degmada, dugsiga iyo shaqaalaha dugsiga, waxaa muhiim ah in macluumaadkaaga xiriirka ee ku jira koontadaada ParentsVUE uu yahay mid casriyeysan.

Waad casriyeeyn kartaa adigoo booqanaayo ***https://grades.fwps.org/***.

Haddii aadan firfircoonayn koontadaada 'ParentVUE', fadlan la xiriir dugsiga cunuggaaga. Si aad u hesho farriimaha codka hubinta inaad gashey taleefanka gacanta ama guriga oo aad dooratay nooca u dhigma.

ParentVUE waxay u oggolaaneysaa wada-xiriirka labada dhinac ee u dhexeeya macallimiinta iyo waalidiinta oo ku kala baxa luqado badan. Si aad u hesho farriimo ku qoran luqad aan ahayn Ingiriisiga, fadlan ka dooro luuqadda aad doorbideyso bogga soo-gelitaanka ee ParentVUE ama barnaamijka moobiilka.

Marka cunugaada macalinkiisa u diro farriin dhanka parentVUE, waxaad heli doontaa emayl ku jira fariinta. Si aad uga jawaabto farriintan, waa inaad gashid koontadaada ParentVUE. (Ha uga jawaabin noreply@fwps.org ogeysiiska emaylka.)

Hadii aad u baahantahay caawimaad ParentVUE booqo ***https://www.fwps.org/ParentPortal*** ama emayl ***grades@fwps.org***.

Xariirka Waalidka:

Xariirka Waalidku waa meesha aad ka heli karto dhammaan baahiyada la xidhiidha waxbarashadda ubadkaaga! Booqo ***www. fwps.org/parentportal*** si aad u hesho su'aalaha badanaa la iswaydiiyo, lifaaqa ilaha macluumaadka guud, "Sida loo" fiidiyowyada la xiriira ilaha macluumaadka dhijitaalka ah, iyo inbadan.

Launchpad to Learning

Hal-ku-dhigga internet-ka wuxuu siinayaa marin u helitaanka dhammaan codsiyada dugsiga iyo ilaha waxbarashada

*Kabaar: **http://learn.fwps.org**.*

SOMALI | SOOMAALI

Hagaha Iskaashiga Waxbarashada

2021–22 SANAD DUGSIYEEDKA

HADAFYADEENA QORSHAHOODA

1
SANADAHA HORE:
Dhisidda aasaaska

2
ILMAHA OO DHAN:
Guuleysi, kalsooni, shaqsiyaad masuul ah

3
ARDAYDA FIRFIRCOON:
Mashquulin, xoojin fekerayaasha qatarta ah

4
AAGGA -KA KOOBAN KARTI DA:
Ku sareynta dhammaan maadooyinka

5
KU DHEGNAASHADA IN UU QALIN JABIYO:
Qallin jebinta dugsiga sare ee si kala guur guul badan

Soo dhawow!!

Fasalka sideedaad waa waqti ugu xiiso badan ilmahaaga. Ilmahaaga wuxuu iska bedelayaa ilmonimo illaa iyo dhalinyro wuxuuna u diyarbayaa u gudbidda dugsiga sare. Hagahaan wuxuu bixinayaa aragti guud ee caadi ahaanta waxbarasho iyo qorsheynta dareen-bulsho ee ilmahaaga uu la kulmi doono sannadkaan. Caadi ahaanta waaxbarsho waa muhiim maxaa yeelay waxay caawinaan xaqiijinta ee dhammaan ardayda, waxba maahin halka ay ku nool yihiin, waxaa loo diyaariyay guul. Ilmahaaga wuxuu si aad ah u fahmayaa fikiradaha isku dhex jira. Hagahaan waxaa loola jeedaa inuu ku taageero fahamka wax uu ilmahaaga baranaayo iyo qaababka aad kula hadli kartomacallinka ilmahaaga. Isticmaal hagahaan si uu kuu caawino la hadalka ilmahaaga macallinkiisa arrimaha ku saabsan horumarka iyo koboca sannadka oo dhan.

DUFCADA QALIN JABINAYSA 2026
FASALKA
8

FASALKA 8 — HAGGE KU SOCODA Guusha ardaygaaga

LUQADDA INGIRIISKA FARSHAXANKA

Akhrinta

- Sanadaha dugsiga dhexe, Ardayda waxay falanqeeyaan, qeexaan, isbarbar dhigayaan, oo ay qiimeeyaan fikradaha inta akhriska, qoraalka, hadalka, iyo dhageysiga.
- Ardayda waxay xirayaan buuga akhrinta hodanka ah, qoraalka heerka-fasalka heerka dhowr jeer usbuucii.
- Cutubyada waxaa loo habeeyey mowduucyo la xiriira iyo mowduucyo gacan ka geysanaya dhisidda aqoonta iyo isku xidhka fikradaha.
- Ardayda waxay soo qaadan doonaan cadeymo qaasa oo qoraal ah si ay ugu taageeraan fikradahooda qoraalka.
- Waxay dhisi doonaan aqoonta maadada iyada oo loo marayo akhrinta ballaaran ee qoraalka macluumaad.
- Ardayda ayaa adeegsan doona macnaha guud iyo qeybaha ereyada si loo go'aamiyo macnaha ereyada cusub ee ereyada.
- Waxay falanqeynayaan luqadda macnaha, iyo codka.

QORAAL IYO XIRIIR

- Ardayda waxay sameyn doonaan qaabab qoraal kala duwan oo ay kujiraan sheeko, war bixin, iyo dood
- Ardaydu waxay si joogto ah u baari doonaan qoraalo badan iyo ilo kale si ay u dhisaan oo ay ugu gudbiyaan aqoonta mawduuca iyagoo qoraal ah ama hadlaya.
- Ardayda ayaa ka baaraandegi doona waxbarashadooda iyaga oo u maraya koox yar iyo wada-hadal.
- Waxay baarayaan aragtiyo kala duwan iyo aragtiyo mawduuc ka hadlaya iyada oo loo adeegsanayo qoraal iyo hadal.

XISAAB

MUDDADA 1: SEPTEMBAR–JANAAYO

- Adayda waxay si qoto dheer u fahmi doonaan fahamkooda xiriirka saamiyeedka iyo qeexida jadwalka.
- Ardayda ayaa xallin doona oo iskala shaqeen doona isleegyada qumman oo sii wadi doonaan kala shaqeynta doorsoomayaasha. .

MUDDADA 2: FEBRAAYO–JUUN

- Ardayda ayaa horumarin doona fahamka howlaha waxayna u adeegsan doonaan howlo ay ku daydaan cilaaqaadka iyo isbarbardhigayaan wakiillo kala duwan.
- Ardayda ayaa horumarin doona fahamka howlaha waxayna u adeegsan doonaan howlo ay ku daydaan cilaaqaadka iyo isbarbardhigayaan wakiillo kala duwan.
- Ardayda ayaa fahmi doona oo adeegsan doona aragtida Pythagorean Theorem.

SAYNISKA

Sayniska waxa muuqdo

- Isticmaala heer-la xiriirka cadeymaha si ay u sharaxaan ahaanshaha walax (adke/hoore/neef) iyo isbedeladda u dhaxeeya ahaanshahooda
- Ku dabaqa Newton Sharcigiisa Seddexaad ee Xarakada si ay u sharxaan xarakaadka ashyaada
- Xiriiradda awood-soo jiidashadda dhulka marwaliba soo jiidata, laakiin danabeedka iyo awoodda cuf jiidasho way is jiidan karaan ama I diidi karaan
- Wadarta isbedel ee nidaamka tamata marwaliba waxay la mid tahay wadarta gudbinta tamarta gudaha ama dibadda nidaamka
- Sharaxa kala duwnnaanta u dhaxeysa tamarta iyo heer-kulka

WAXBARASHADA BULSHADA

Diirad saarid: **Taariikhda US**

- Juqraafi, dhaqanka iyo dhismaha dowladda iyo dhacdooyinkii ugu waaweynaa ee taariikhda/dhacdooyinka Taariikhda US, 1776-1900
- Heerarka iyo mowqifyadda ugu muhiimsan ee United Statesmarka la raaciyo kuwaku jira Shaacinta Xornimadda, Dastuurka iyo xuquuda shaacinta

Qaababka loola hadlo macallinka ilmahaaga

- Waa maxay ilmaheeyga heerkiisa aqrinta? Heerkaasi miyuu hooseeyaa, ama ka sareeyaa heerka fasalka?
- Waa maxay aqrinta Hadaf Awoodidda ee ilamaheyga iskiis u sameyn karo? Hadaf Awoodidda waa xirfad qaas ah ama qorsho ee uu ilmahaaga ku shaqeynaayo si uu ugu gudbo heerka labaad ee aqrinta.
- Side buu ilmaheeyga u horumarinayaa heerka aqrinta, qoridda, ku hadalka iyo dhageysiga? Maxay tahay awoodiisa/deeda? Waa goobahee in kor loo qaado ah?

Qaababka aad u taageeri karto ardaygaaga guriga

- Waqti u qoondee (20-30 daqiiqo) ee ilmahaaga uu ku aqriyo maalin kasta. Iyagga hakuu aqriyeen adiga. Kala hadal iyaga waxyaabaha ku saabsan wax ka dhacaaya buug(aagtooda).
- Weydii ardaygaaga inuu kula wadaago wax ay ka shaeynayaan fasalka dhexdiisa. Weydii iyaga su'aalaha sida, "Buugee ayaad aqrisaaa iyo/ama aad kaga hadashay fasalka maanta?" "Maxaad ku jeceshay wax yaabaha ku saabsan waxaad aqriso?" "Ii sheeg waxaad qortay eek u aabsan fasalka dhexdiisa maanta."
- Waqti u qoondeey (15-20 daqiiqo) ilmahaaga inuu ka shaqeeyo shaqadaguri ee ELA. Weydii iyaga su'aalahaan oo kale, "waa maxay shaqaddaada guri caawa?" "Sidee bay shaqddaada guri ula xiriirtaa barashaddaada maanta, ama side bay kuu diyaarineysaa berito?"

Qaababka loola hadlo macallinka ilmahaaga

- Maxay kula tahay in ilmaheyga inta badan uu ku qabo dhibaato? Sidee baan u caawini karaa ilmaheyga inuu horumariyo goobtaani?
- Ma jiraan xulashooyin uu bixinaayo dugsiga ee waayo-aragnimo kor ugu qaadis ee xisaabaha, sayniska, farsamo casriga, ama muhandisidda (goobaha STEM) ama ee arddayga leh ku adkaanta xisaabaha?

Qaababka aad u taageeri karto ardaygaaga guriga

- Weydii ilmahaaga waxa ay ku barteen maanta dugsiga weydiina inay ku tusaan tusaale.
- Weydii ilmahaaga inuu kuu sheego dhammaan qaababka aad ku heli karto xal nidaamyadda isla siman.
- Weydii ardaygaaga inuu ku tuso sababta ay isla sinaanta hoose ay run u tahay.

$$x^{-5} \cdot x^{-7} = x^{-12}$$

Jadwalka

SANNAD DUGSIYEEDKA 2021-22

Si aad u hesho sjadwal sanad dugsiyeedka dagmada booqo ***www.fwps.org/schoolcalendar***

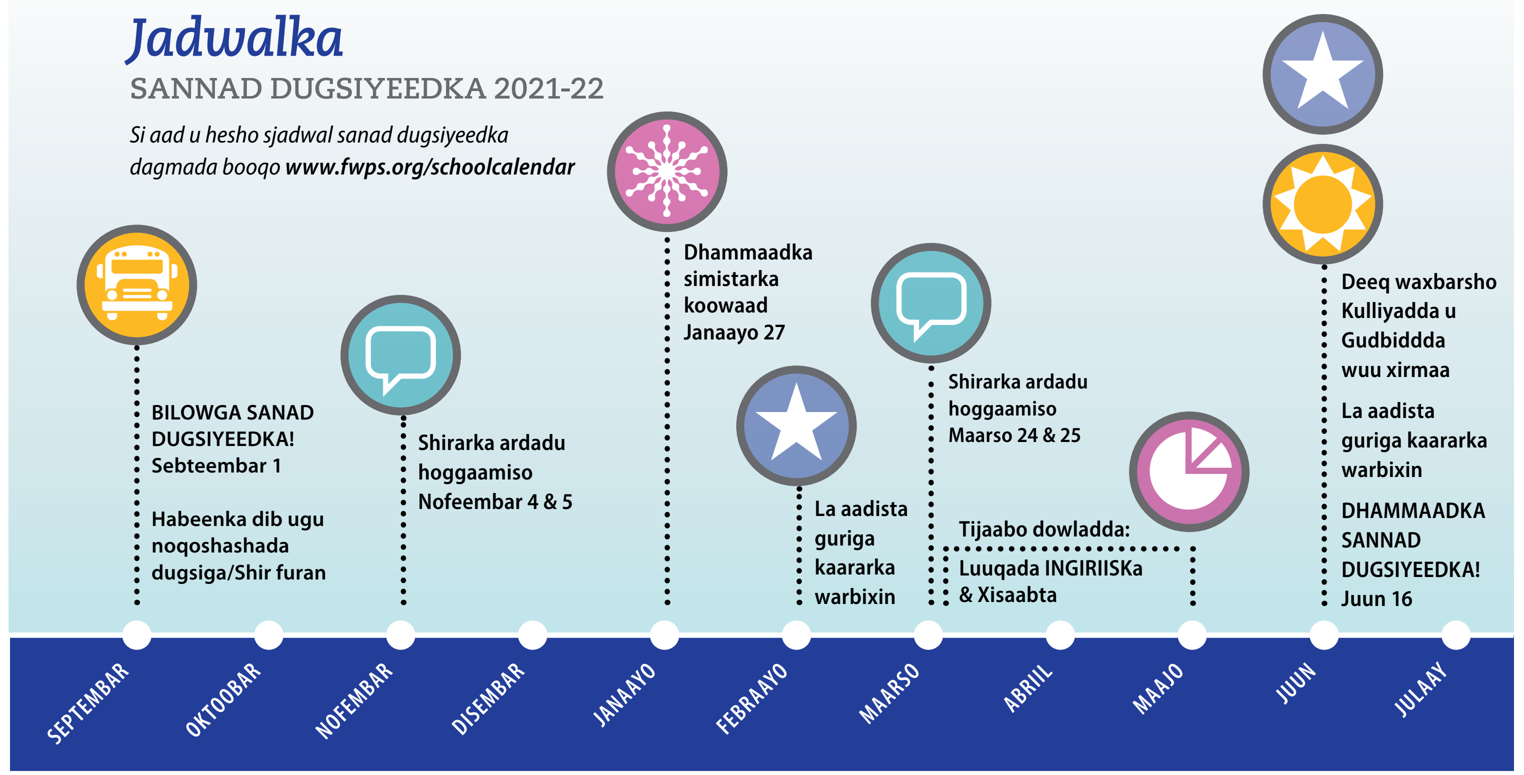

MIYUUSIKA

- Abuur garaacitaan fudud, melodic, iyo jumlado iswaafaqsan oo ku dhex jira foomamka AB iyo ABA kuwaas oo gudbinaya ujeeddo qeexan
- U adeegso heerarka caadiga ah iyo / ama astaamaha halista ah iyo / ama duubista maqalka / fiidiyaha si aad u diiwaangeliso weedho fudud oo shaqsiyeed, garaadyo melodic ah, iyo fikrado muusig oo laba-gees leh.
- Qiimee shaqadooda, codsashada, shuruudaha macalinku bixiyo sida codsashada qaybaha muusikada la xushay, iyo adeegsiga ilaha dhawaaqa.
- Codso shuruudaha macalinku bixiyo si aad u qiimeyso shaqooyinka muusikada ama waxqabadka.
- Hayso ikhtiyaarro aad kaga qaybgasho kooxda fanaaniinta, orchestra, iyo choir

CAAFIMAADKA & P.E.

- Isticmaala xirfaddo isku jira ee matoor iyo qorshooyinka shaqsiyaad ku kala duwan iyo waxaqabadyo koox
- Fahamka sida nafaqadda ay u saameyso soo bandhigid jireedka iyo muuqaalka waxay abuurayaan qorsho cunto nafaqo
- Muuji aqoonta iyo xirfadaha lagu gaari karo loona sii wadi karo heerka caafimaad ee xoojiya caafimaadka
- Isticmaalaayaxirfadaha go'aan gaarista si ay u horumariyaan caafimaadka kana taxadiraan ama hoos u dhigidda qatarta caafimaad

XIRFADDAHA CASRIGA

- Ururiya magacaabana illaha loo isticmaalaayo agabyadda taariikhda tirsiga.
- Helayaa qabaar celin ayagoo shaqada dhigaaya qadka furan si loog qiimeeyo aragtiyadda lidka ku ah iyo baadigoobka xallin u dhiganta.
- Isticmaalaaya farsamadda casriga ah si ay ugu raadiyaan xallin iyo falanqeyn maskaxeed dhibatooyinka dunidda dhabta ah

OUR COMMITMENT TO SCHOLARS AND FAMILIES

All scholars learn best when they experience physical and emotional safety in classrooms and schools. Scholars and families should expect to see the following adult actions:

- Provide a welcoming environment to support building trusting, encouraging relationships with all families.
- Prioritize scholar voice and participation in shaping the learning and classroom culture.
- Teach for understanding to assure scholars have high expectations and academic supports to grow intellectually.
- Focus on scholar cooperation to encourage scholars to learn from and help others.
- Implement school-wide Positive Behavioral Interventions and Supports so that all scholars and adults live out their shared beliefs and actions that make school a safe and fun place to learn.

DAREEN & BULSHO
fasalladda 8 qorsho diyaarinnadda

- Gabdhaha waxay u badan yihiin inay diiradda saaraan xiriiro dhaw; wiilasha waxay inay u safraan kooxo yar
- Saacaddo ku lumiya kumbiyuutarka, taleefoonka gacanta, ama dheeslidda ciyaaraha maqal iyo muuqaalka
- Uma fekeraan si caalami ah, laakiin inta badan si macali ah u dhaqma; tuaale, ka walaaca arrimaha xaqqa bulshada, inta badanse ula jeedo iyaga uun
- Aad u daneeya muuqaal shaqsiyeed, laakiin ma daneeyaa hagaagsanaanta deegeen shaqsiyeedkooda
- Badanaa aamusan
- Marka ay guriga joogaan ka helaan in kelinimo loo dhaafo
- Caraeysan xasaasina ah, si lama filaan ah u xanaaqa, ka hela muran ama sheegasho ku saabsan cadaalad
- Dareenkooda si sahlan u dhaawacma; si fufudna way u dhaawici karaan kuwa kale; si micno la'aan ah isdaba joog dhinac ugu baxo amni daro ama cabsi
- Door bida keli shaqeyn amah al lamaane shaqadda

SU'AAL IYO JAWAAB

S: *Sideen ku taageeraa ilmahayga si uu iskuugu diyaariyo dugsiga sare?*

J: Waxaad dib u eegi kartaa warqada koorsoooyinka si aad wax ugu fahanto koorsooyinka looga baahan yahay shaqada ka danbeesa kuleeja iyo dugsiga sare. Waxaad sidookale xaadiri kartaa habeenada Qorshaynta Dugsiga Sare ee la qabto guga.

S: *Sideen marwaliba ulla socon karaa horumarka ku saabsan ilmaheyga ee fasal kasta isaga ama iyadda qaadato?*

J: ParentVue wuxuu kuu ogolaanayaa inaad dhamaan aragto casharradda ilmahaaga, cahr-hawleedka wixiisa ama waxeeda, iyo dhibcooyinka hadda. Haddii aad ka walaacsan tahay arrimo la xiriira dhibcooyinka ilmahaaga, marka hore, weydii ilmahaaga inuu la hadlo macallinkiisa/keeda ee fasalkaasi. Ilmahaaga waa inuu weydiiyaa muxuu sameyn karaa/kartaa si uuu horumariyo dhibcaha u sameyana qorsho sidaas lagu sameeyo. Haddii aad wei ka walaacsan tahay, si toos ah ula xiriir ilmahaaga macallinkiisa si aad u aragto sida aad u taageri karto ilmahaaga ku guuleysashada fasalkaas.

deeqda waxbarasho ee KULLIYAD U GUDBIDDA

Deeqda Waxbarasho ee Kullitad u Gudbidda waxay dowladda siineysaa ardayda daqligooda hooseeyo taageero maalgelineed. Ardayda kuwa qoysaskoodu yihiin u qlmayaal-daqli waa inay buuxiyaan codsi muddada fasalka 7 ama 8. Ardayda waa inay buuxiyaan codsiga deeq waxbarasho ee loo baahan yahay buuxiyaanna FAFSA ama WASFA sannadkoodii hore dugsiga sare. Deeqda waxbarasho waxy dabooleysaa Meerinta (markaad u barbardhigto kulliyadaha dowladda), qarash yar, iyo gunno buugaag yar. La kulan lataliyaahada dugsiga dhexe si aad uga hesho macluumaad dheeraad ah iyo si aad u furato.

MUHIIM! Fasalka 8 waa sannadka ugu dambeya ardayda codsan karaan.

U DIYAAR GARAWGA *Mehrad & Kulliyad*

XAADIRSANAANTA

MAALIN KASTA WAY TIRSANTAHAY — ARDAY KASTA WAA MUHIIM

Ardayda kuwa suga xaadirsanaan wanaagsan dhammaan sannad dugsiyeedka oo idile:

- Waxay helaayaan dhibco heer caadi ah ee xaddiga ugu sareeya
- Ka qallin jibinayaan dugsiga sare xaddiga ugu sareeya
- Lahaanayaan dabci wanaagsan kaasoo ku biirinaaya ku guuleysashada dugsiga dhexdiisa iyo mehrado mustaqbalka

Maqnaanshaha arday ee hal maalin waa waa maqnaansho iskucelcelin loo qaadaayo seddex maalmood inuu ku gaaro.

DABCIGA iyo BARASHADA XAMAASADA BULSHAD

Ujeedada ka dambeysa Kahortaga Dhaqanka iyo Jawaab-celinta Habdhaqan Suuban (CR-PBIS) waa in dugsiyada laga dhigo mid waxtar, hufnaan leh, iyo jawi waxbarasho oo loo wada siman yahay dhammaan aqoonyahannada. Adoo baraya aqoon yahanada iyo qirashada akhlaaqda wanaagsan, dadka waaweyni waxay kordhiyaan saadaalinta, isku xirnaanta, jawiga wanaagsan, iyo amaanka dhamaan iskuulka. Casharrada barashada shucuurta bulshada waxaa la dhigaa oo lagu dhejiyaa sanad dugsiyeedka oo dhan. Si aad waxbadan uga barato CR-PBIS iyo barashada cilmiga bulshada ee RP ee iskuulkaaga, kala xiriir macalinkaaga aqoonyahanka ama maamulaha.

QORSHA DUGSIGA SARE IYO KASHISHE/KADIB

Arday waa in bilaabaan jeexida khariirad qorshahooda dugsiga Sare iyo kashishe oo ay raadiyaan koorsooyinka ay tahay in qaataan oo kuhogaaminaya qorshohooda gaarkaa ee waxbarshada kadamdambeysa dugsiga sare , tababaro iyo kulliyad. Tusaha heerka fasalka ee dugsiga sare iyo kadib/kashishe waxaa laga heli karaa www.fwps.org/CCR. Ardaydu waxay kaloo isticmaali karaan barta ay intarneetka kuleeyihiin ee ah www.MaiaLearning.com si ay kuqorsheystaan oo ku waxbadana ogaadaan ayagooisticmaalayo sahano xiisaleh,agabka baaritaanka qorshaha tacliinta iyo deeq waxbarasho,kulliyad iyo mehrad.tag MaiaLearning.com dooro kugal google kadibna isticmaal bartaada "p12 gmail" iyo furasireedka.

SOO BANDHIGIDDA CASHARRADA

- **FASALLADDA 10–12** ▶ Gudbidda iyo casharadda sareeya (AP, IB, CAMBRIDGE)
- **FASALKA 9** ▶ Gudbidda fasalka 9 casharro helaaya 6 la aqoon sanyahay
- **FASALLADDA 8-9** ▶ Gudbidda Aljebra 1
- **FASALLADDA 6–7** ▶ Gudbidda ELA iyo casharadda xisaabta
- **FASALKA 3** ▶ Aqrinta heer fasal
- **FASALLADDA K-2** ▶ Barashada sida loo aqriyo